



RENSTRA PENELITIAN

Lembaga Penelitian Dan Pengabdian Kepada Masyarakat



JL. WARUNGDOWO UTARA KEC.
POHJENTREK PASURUAN
67171



lppm.itsnupasuruan.ac.id



LPPM@itsnupasuruan.ac.id



UNIVERSITAS NAHDLATUL ULAMA PASURUAN
UNU PASURUAN

SK IZIN PENDIRIAN UNU PASURUAN NOMOR 694/E/O/2023
Kantor Pusat: Jl. Raya Warung Dowo Kec. Pohjentrek Kabupaten Pasuruan
Telepon: 0343 5617767
Website: www.unupasuruan.ac.id , Email: unupasuruan@gmail.com

KEPUTUSAN
REKTOR UNIVERSITAS NAHDLATUL ULAMA PASURUAN

NOMOR: U071113/R/KP.00.3/3587.A/2023

TENTANG
RENCANA STRATEGIS (RENSTRA)
PENELITIAN
LEMBAGA PENELITIAN DAN PENGABDIAN (LPPM) UNIVERSITAS NAHDLATUL ULAMA
PASURUAN

REKTOR UNIVERSITAS NAHDLATUL ULAMA PASURUAN

- Menimbang** : a. Bahwa dalam rangka memberikan arah pengembangan dan menjamin keberlangsungan serta peningkatan Penelitian Universitas Nahdlatul Ulama Pasuruan, diperlukan penyusunan perencanaan yang matang, terukur, dan sistematis;
b. bahwa Rencana Strategis (Renstra) Penelitian LPPM Universitas Nahdlatul Ulama Pasuruan periode sebelumnya telah berakhir, sehingga perlu ditetapkan Rencana Strategis untuk periode 2023-2028 sebagai pedoman pelaksanaan program kerja jangka menengah;
c. bahwa dokumen Renstra Penelitian LPPM UNU Pasuruan 2023-2028 disusun berdasarkan nilai-nilai Ahlusunnah wal Jamaah an-Nadhiyah, visi dan misi universitas;
d. bahwa berdasarkan pertimbangan sebagaimana dimaksud pada huruf a, b, dan c perlu menetapkan keputusan Rektor tentang Penetapan Rencana Strategis Penelitian LPPM Universitas Nahdlatul Ulama Pasuruan Tahun 2023-2028.
- Mengingat** : 1. Undang-Undang Nomor 20 Tahun 2003 tentang Sistem Pendidikan Nasional;
2. Undang-Undang Nomor 14 Tahun 2005 tentang Guru dan Dosen;
3. Undang-Undang Nomor 12 Tahun 2012 tentang Pendidikan Tinggi;
4. Peraturan Pemerintah Nomor 37 Tahun 2009 tentang Dosen;
5. Peraturan Pemerintah Nomor 4 Tahun 2014 tentang Penyelenggaraan Pendidikan Tinggi dan Pengelolaan Perguruan Tinggi;
6. Peraturan Menteri Riset, Teknologi, dan Pendidikan Tinggi Republik Indonesia Nomor 44 Tahun 2015 tentang Standar Nasional Pendidikan Tinggi;
7. Keputusan Menteri Pendidikan, Kebudayaan, Riset, dan Teknologi Republik Indonesia Nomor: 694/E/O/2023 tanggal 28 Agustus 2023, tentang Izin Perubahan Bentuk Institut Teknologi dan Sains Nahdlatul Ulama Pasuruan di Kabupaten Pasuruan Menjadi Universitas Nahdlatul Ulama Pasuruan di Kabupaten Pasuruan Provinsi Jawa Timur yang diselenggarakan oleh Perkumpulan Nahdlatul Ulama;
8. Statuta Universitas Nahdlatul Ulama Pasuruan.
- Memperhatikan** : Hasil Rapat Pimpinan Universitas Nahdlatul Ulama Pasuruan tentang Rencana Strategis (RENSTRA) Penelitian LPPM Universitas Nahdlatul Ulama Pasuruan.

DITETAPKAN DI : PASURUAN
PADA TANGGAL : 15 Desember 2023

Rektor



ABU AMAR BUSTOMI, M.Si

UNU
PASURUAN

Tembusan Keputusan ini Disampaikan Kepada Yang Terhormat:
1. Para Wakil Rektor
2. Arsip

RENCANA STRATEGIS PENELITIAN

UNIVERSITAS NAHDLATUL ULAMA (UNU) PASURUAN

TAHUN 2023 - 2028



**LEMBAGA PENELITIAN DAN PENGABDIAN KEPADA
MASYARAKAT (LPPM)
UNIVERSITAS NAHDLATUL ULAMA PASURUAN
TAHUN 2023**

LEMBAR PENGESAHAN RENSTRA PENELITIAN

1. Nama Perguruan Tinggi : Universitas Nahdlatul Ulama (UNU)
Pasuruan
2. Penanggungjawab : Rektor UNU Pasuruan
3. Koordinator Pelaksana :
Nama : Nur Lina Safitri, S.Pd., M.Pd.
NIDN : 0719089201
Jabatan : Kepala Lembaga Penelitian dan
Pengabdian Kepada Masyarakat
(LPPM)

Pasuruan, 2023
Rektor UNU Pasuruan

Rektor UNU Pasuruan

KATA PENGANTAR

Segala puji hanya milik Allah SWT, shalawat dan salam selalu tercurahkan kepada Rasulullah SAW. Berkat limpahan dan rahmat-Nya. Rancangan Strategis (Renstra) Lembaga Penelitian dan Pengabdian Masyarakat (LPPM) UNU Pasuruan 2018-2023 telah diselesaikan. Buku Renstra Penelitian ini diharapkan dapat digunakan sebagai acuan penelitian UNU Pasuruan 2023-2028.

Semoga Renstra Penelitian ini mampu menjadi acuan dalam pelaksanaan penelitian untuk memperoleh produk unggulan UNU Pasuruan yang menunjang kegiatan penelitian dalam upaya mendukung arah pengembangan Universitas Nahdlatul Ulama (UNU) Pasuruan. Kami mengucapkan terima kasih kepada seluruh pemangku kepentingan dilingkungan UNU Pasuruan atas segala kontribusinya dalam menyusun Renstra Penelitian dan Pengabdian Masyarakat (LPPM) Universitas Nahdlatul Ulama (UNU) Pasuruan.

Pasuruan, Desember 2023
A.n. Rektor
Kepala LPPM UNU Pasuruan



Nur Lina Safitri, S.Pd., M.Pd.
NIDN. 0719089201

DAFTAR ISI

Cover Renstra Penelitian	1
Lembar Pengesahan	2
Kata Pengantar	3
Daftar Isi	4
Daftar Gambar	5
Daftar Tabel	6
BAB I PENDAHULUAN.....	7
A. Latar Belakang	7
B. Landasan Penyusunan	9
BAB II GAMBARAN UMUM LPPM	11
A. Sejarah Singkat LPPM UNU Pasuruan.....	11
B. Visi, Misi, Tujuan dan Sasaran LPPM UNU Pasuruan.....	12
BAB III KINERJA LPPM 2019-2024	15
A. Kinerja Penelitian.....	15
B. Layanan Kelembagaan	18
C. Struktur Organisasi	20
BAB IV ANALISIS LINGKUNGAN.....	24
BAB V PROGRAM PENGEMBANGAN PENELITIAN TAHUN 2019-2024	26
A. Sasaran, Strategi, Kegiatan dan Indikator Kinerja.....	26
B. Standar Mutu Penelitian.....	29
BAB VI PENUTUP	32
KAJIAN PUSTAKA	33

DAFTAR GAMBAR

Gambar 1. Struktur Organisasi LPPM UNU.....	20
---	----

DAFTAR TABEL

Tabel 5.1 Indikator Kinerja Penelitian.....	28
Tabel 5.2 Target Kinerja Penelitian tahun 2023-2028	31

BAB I

PENDAHULUAN

A. Latar Belakang

Universitas Nahdlatul Ulama (UNU) Pasuruan merupakan perguruan tinggi yang terletak di Kabupaten Pasuruan dengan ditetapkan dengan Keputusan kememristekdikti Nomor 37/KPT/1/20018 pada Tanggal 31 Januari 2018.

Rencana Strategis Penelitian (Renstra Penelitian) LPPM UNU Pasuruan digunakan sebagai arah kebijakan dan pengambilan keputusan dalam pengelolaan penelitian institusi dalam jangka waktu 5 (lima) Tahun, Rencana Strategis Penelitian (Renstra Penelitian) ini juga dapat digunakan sebagai pedoman dan arahan bagi setiap peneliti dalam melaksanakan penelitian.

Rencana Strategis Penelitian (Renstra Penelitian) 2023-2028 yang telah disusun merupakan dokumen formal perencanaan penelitian jangka menengah yang mengacu kepada Statuta Universitas Nahdlatul Ulama Pasuruan (UNU Pasuruan). Penyusunan Renstra Penelitian ini didasarkan pada ketersediaan sumberdaya, serta dinamika akademis yang berkembang baik di tingkat nasional maupun internasional. Renstra Penelitian LPPM UNU Pasuruan dijadikan sebagai panduan pelaksanaan penelitian di lingkungan UNU Pasuruan.

Penelitian merupakan salah satu tugas utama dosen yang harus dilakukan dalam upaya melaksanakan Tri Dharma Perguruan Tinggi yaitu tiga pilar dasar pola pikir yang menjadi kewajiban bagi staf pengajar, yang meliputi: Pendidikan, Penelitian dan Pengabdian kepada Masyarakat. Sebagai upaya untuk meningkatkan jumlah penelitiandan publikasi yang dilakukan oleh dosen, maka UNU Pasuruan melalui Lembaga Penelitian dan Pengabdian kepada Masyarakat (LPPM) terus mendorong dosen melakukan penelitiandan menghasilkan inovasi-inovasi baru mengikuti perkembangan jaman.

Misi LPPM UNU Pasuruan adalah ;

1. Mengembangkan kegiatan penelitian dan pengabdian kepada masyarakat secara kreatif, inovatif, terarah dan intens untuk mewujudkan

kekuatan pengembangan IPTEKS dan seni.

2. Membangun dan mengembangkan hubungan program kegiatan kerjasama dibidang penelitian dan pengabdian dilingkungan Universitas Nahdlatul Ulama Pasuruan, Institusi perguruan tinggi lain dan instansi pemerintah maupun swasta,
3. Mendorong Pengembangan Kualitas Sumber daya Manusia di daerah Industrimelalui Penelitian dan Pengabdian untuk meningkatkan kesejahteraan masyarakat
4. Mengembangkan Peneliiiaan dan PKM untuk melakukan Publikasi bertaraf internasional
5. Menjadikan LPPM Universitas Nahdlatul Ulama (UNU) Pasuruan sebagai lembaga yang mampu memberikan kontribusi bagi pembangunan dengan memegang teguh etika akademik dan profesi. Untuk mewujudkan peningkatan misi LPPM UNU Pasuruan dalam peningkatan penelitian melalui pendanaan Hibah Penleitian Intrnal dan hibah Penelitian Eksternal.

Berhubungan dengan misi LPPM UNU Pasuruan, perlu dirancang dan disusunnya Rencana Strategis Renstra) melalui pendanaan Hibah Penelitian Internal dan Hibah Penelitian Eksternal UNU Pasuruan. Dokumen formal Renstra yang berisi strategi pencapaian yang harus di olekerjakanh peneliti dalam melakukan penelitian dalam masa lima (5) tahun kedepan periode 2023-2028. Renstra Penelitian ini dirancang sebagai arah kebijakan dan pengambilan keputusan dalam pengelolaan penelitian institusi untuk jangka waktu 5 (lima) tahun. Penyusunan Rencana Strategi (Renstra) LPPM Universitas Nahdlatul Ulama Pasuruan digunakan sebagai pedoman dan arahan untuk setiap peneliti dalam melaksanakan kegiatan. Lembaga Penjaminan dan Pengabdian Masyarakat (LPPM) pada suatu perguruan tinggi ditandai dengan kemampuan: (1) mewujudkan visi dan misi; (2) mengembangkan kebebasan akademik; (3) menghargai tinggi inovasi dan kreativitas; (4) memberdayakan civitas akademika untuk berbagi pengetahuan bidang penelitian(5) secara sistematis mendorong pendekatan proaktif dalam mengelola organisasi yang efektif dan efisien; (6)

membekali sivitas akademika untuk menyesuaikan diri dengan keadaan yang relevan dengan visi dan misi organisasi; (7) melakukan mekanisme penjaminan mutu (quality assurance) yang bertumpu pada evaluasi diri dan evaluasi eksternal; dan (8) meningkatkan kualitas penelitian civitas akademika

B. Landasan Penyusunan

1. Visi, Misi, Tujuan UNU Pasuruan

a. Visi

Menjadi perguruan tinggi rujukan dalam sinergisitas pengembangan perspektif Islam Ahlu Sunnah wal Jama'ah, ilmu pengetahuan, teknologi dan seni, terutama yang menunjang peradaban, industri dan pertanian.

b. Misi

1. Mewujudkan Institusi pendidikan tinggi sebagai kampus rujukan dalam sinergisitas pengembangan perspektif Islam Ahlu Sunnah wal Jama'ah, ilmu pengetahuan, teknologidan seni, yang mampu berperan aktif dalam pengembangan serta penguatan industri dan masyarakat.
2. Menyelenggarakan penelitian yang berorientasi penemuan, pengembangan dalam sinergisitas perspektif Islam Ahlu Sunnah wal Jama'ah, ilmu pengetahuan, teknologi dan seni.
3. Mengaktualisasika ilmu pengetahuan, teknologi, dan seni melalui pengkajian dan penelitian ilmiah perspektif Islam Ahlu Sunnah wal Jama'ah.
4. Melakukan sinergisitas dengan berbagai industri, sesama penyelenggara pendidikan tinggi dan masyarakat dalam mengembangkan ilmu pengetahuan, teknologi dan seni.

c. Tujuan

1. Meningkatkan Kualitas dan Kuantitas penelitian serta menumbuhkan iklim penelitian dan pengabdian Kepada masyarakat dengan penuh

tanggung jawab dan profesional

2. Meningkatkan peran serta Sumber daya Manusia dalam kegiatan penelitian dan Pengabdian kepada Masyarakat yang bertaraf nasional dan internasional melalui diseminasi, publikasi, perolehan HAKI dan penerapan hasil-hasil teknologi tepat guna.
3. Meningkatkan Penelitian dan Pengabdian Kepada Masyarakat yang di fokuskan kepada pengembangan, Penuntasan masalah dan pemanfaatan yang berkaitan dengan pengembangan Industri, SDA, Teknologi, Keanekaragaman Hayati dan wilayah Pesisir.
4. Meningkatkan pelayanan pendidikan berkelanjutan di bidang IPTEKS dan seni sebagai nilai tambah akademik dan ekonomik.
5. Menyelenggarakan Pendidikan dan pelatihan (diklat), sesuai dengan kebutuhan masyarakat baik dari instansi pemerintah ataupun swasta.

BAB II

GAMBARAN UMUM LPPM UNU PASURUAN

A. Sejarah LPPM UNU Pasuruan

Lembaga Penelitian dan Pengabdian kepada masyarakat Universitas Nahdlatul Ulama Pasuruan yang disingkat dengan LPPM UNU Pasuruan didirikan pada tahun 2018 bersamaan dengan berdirinya UNU Pasuruan, dan berdasarkan Surat Keputusan Badan Pelaksana Penyelenggara Perguruan Tinggi Nahdlatul Ulama (BP3TNU) Nomor: 015/BP3TNU-PAS/SK/VIII/2018 tentang Statuta UNU Pasuruan dan berada dibawah Rektor dipimpin oleh seorang Kepala Lembaga yang dibantu oleh sekretaris sesuai keperluan dan tenaga administrasi. Kepala LPPM diangkat dan bertanggungjawab kepada Rektor, Sekretaris diangkat oleh Rektor dan bertanggungjawab kepada Ketua Lembaga. Lembaga Penelitian dan Pengabdian Masyarakat sebagai suatu wadah penelitian dan pengabdian kepada masyarakat di lingkungan Universitas Nahdlatul Ulama Pasuruan (UNU Pasuruan).

LPPM UNU Pasuruan didirikan dalam upaya untuk meningkatkan penelitian dan kewajiban melaksanakan Tri Dharma Perguruan Tinggi yaitu tiga pilar dasar pola pikir yang menjadi kewajiban bagi staf pengajar, yang meliputi : (1) Pendidikan, (II) Penelitian dan (III) Pengabdian kepada Masyarakat. Pendirian ini didasarkan pada Statuta, dan Rencana Strategis (RENSTRA) serta visi dan misi UNU Pasuruan. Pengambilan keputusan dalam pengelolaan penelitian di lingkungan UNU Pasuruan dilakukan oleh Rektor UNU Pasuruan. Lembaga Penelitian dan Pengabdian Kepada Masyarakat (LPPM) UNU Pasuruan adalah pelaksana keputusan Rektor UNU Pasuruan di Bidang penelitian dan pengabdian kepada masyarakat. Dalam melaksanakan TUPOKSI (tugas, pokok dan fungsi), lembaga LPPM dipimpin oleh Kepala LPPM, dan dibantu oleh satu orang sekretaris serta 3 kepala divisi, diantaranya divisi penelitian, divisi pengabdian masyarakat dan divisi pengembangan jurnal.

LPPM UNU Pasuruan merupakan unsur pelaksana akademik dibidang penelitian, yang bertugas melaksanakan pembinaan dan pengembangan ilmu pengetahuan, teknologi dan seni melalui penyelenggaraan program dan kegiatan penelitian. LPPM terdiri dari beberapa pusat penelitian yang berorientasi pada inter, antar dan multidisipliner sesuai dengan kebutuhan pengembangan Tri Dharma Perguruan Tinggi.

LPPM UNU Pasuruan juga sebagai unsur pelaksana yang memiliki tugas mengkoordinasikan, memantau dan menilai semua kegiatan pengabdian kepada masyarakat serta ikut mengusulkan dan mengendalikan pengelolaan sumber daya yang diperlukan untuk memungkinkan pelaksanaan kegiatan-kegiatan yang bersangkutan.

B. Visi, Misi, Tujuan dan Sasaran LPPM UNU Pasuruan

1. Visi:

Menjadi lembaga yang unggul dan kompeten serta berperan aktif dalam pembangunan Nasional melalui kegiatan penelitian dan pengabdian masyarakat sebagai upaya penguatan industri dan masyarakat.

2. Misi:

a. Mengembangkan kegiatan penelitian dan pengabdian masyarakat yang berbasis ilmu pengetahuan, teknologi dan seni.

b. Mengembangkan kegiatan penelitian implementatif dengan mengkaitkan antar disiplin ilmu pengetahuan, teknologi dan seni.

c. Mengembangkan payung penelitian dan pengabdian masyarakat pada masing-masing prodi di UNU sesuai dengan kebutuhan masyarakat.

d. Mengembangkan pola kerjasama dan kemitraan dengan pemerintah, swasta maupun masyarakat untuk menunjang program pembangunan Nasional.

3. Tujuan

Berdasarkan pada visi dan misi, disampaikan tujuan sebagai berikut:

- a. Mengembangkan kualitas dan kuantitas penelitian serta pengabdian masyarakat untuk mendukung pencapaian visi UNU.
- b. Meningkatkan dan mengembangkan profesionalisme tenaga peneliti di berbagai bidang sejalan dengan tuntutan pembangunan Nasional.
- c. Meningkatkan penelitian dan pengabdian masyarakat yang diarahkan kepada pengembangan Sumber Daya Manusia dalam penguasaan ilmu pengetahuan, teknologi dan seni.
- d. Meningkatkan dan mengembangkan peran serta UNU dalam mensinergikan berbagai potensi sumber daya pembangunan bangsa.

4. Sasaran

a. Sasaran Bidang Penelitian

- 1) Penguatan Sumber Daya Manusia sebagai salah satu upaya dalam memperoleh dana penelitian dari luar negeri.
- 2) Terciptanya kerjasama penelitian dengan *stakeholder*
- 3) Terciptanya budaya meneliti melalui hibah kompetisi.
- 4) Eksposing hasil penelitian kepada pemerintah, masyarakat dan pelaku usaha.
- 5) Terciptanya iklim penelitian yang bertaraf internasional.

b. Sasaran Bidang Pengabdian Masyarakat

- 1) Meningkatnya jumlah publikasi hasil karya pengabdian masyarakat.
- 2) Terciptanya relevansi pengabdian dengan kualitas pembelajaran dan kebutuhan masyarakat.
- 3) Meningkatnya kapasitas dosen dalam kegiatan pengabdian masyarakat dan penulisan karya-karya pengabdian.
- 4) Terbentuknya pusat kajian dan layanan masyarakat yang berbasis kearifan lokal dalam menjawab tantangan dan memberikan solusi atas persoalan pembangunan.

BAB III

KINERJA LPPM 2019-2024

A. KINERJA PENELITIAN

Untuk menjadi lembaga yang unggul dan menjadi rujukan di bidang penelitian dan pengabdian kepada masyarakat, LPPM berkewajiban merespon beragam isu strategis pengembangan penelitian di perguruan tinggi. Isu-isu strategis tersebut adalah pertama, pembangunan kapasitas (*capacity building*) harus ditingkatkan sebagai respon terhadap perubahan paradigma dalam otonomi dan desentralisasi. Kedua, tata pamong lembaga yang baik sangat diperlukan dalam rangka melaksanakan penelitian. Ketiga, kemandirian lembaga melalui perluasan kerjasama dengan industri, pelibatan pemerintah daerah, dan kemitraan dengan pemerintah pusat dengan tetap berpegang pada norma dan nilai-nilai akademik bidang riset. Keempat, peningkatan kualitas sumber daya manusia. sehingga mampu menyiapkan para peneliti yang bisa bersaing di level internasional. Kelima, penjaminan mutu untuk menjamin kualitas setiap karya penelitian yang dihasilkan melalui LPPM, sehingga menjadi nilai tawar untuk berkompetisi baik di level nasional dan internasional.

Dalam pelaksanaan di UNU Pasuruan, disadari penuh bahwa kuantitas dan kualitas program penelitian maupun pengabdian kepada masyarakat yang telah dicapai Dosen selama ini belum maksimal. Oleh sebab itu diperlukan adanya upaya nyata dalam bentuk pengkayaan wawasan, kontinuitas dan komitmen pembiayaan, maupun menciptakan komunikasi intensif antara pihak-pihak yang terkait untuk ditingkatkan.

Beberapa Sasaran, Strategi, dan Kegiatan yang diperlukan untuk meningkatkan kuantitas dan kualitas program penelitian adalah:

1. Peningkatan aspek keterkaitan dan kebijakan penelitian yang meliputi:
 - a. Keterlibatan aktif dalam perencanaan pembangunan di daerah;
 - b. Menginformasikan setiap peluang penelitian yang berasal dari luar UNU Pasuruan;

- c. Melibatkan semua komponen pendukung dalam berbagai kegiatan yang relevan dengan pengelolaan penelitian;
 - d. Keterlibatan dengan Pemerintah Daerah dalam mengembangkan potensi daerah dan masyarakat.
 - e. Melakukan kerja sama dengan pemerintah daerah.
2. Peningkatan dana penelitian dengan:
- a. Mengusahakan secara berkesinambungan dana penelitian dari sumber dana internal UNU Pasuruan.
 - b. Mengusahakan peningkatan imbalan bagi peneliti;
 - c. Mengusahakan penelitian berjangka panjang, dalam kerangka tercapainya *outcome* penelitian yang tuntas dan memiliki nilai tambah bagi masyarakat/mitra;
 - d. Mengusahakan dana penelitian dari luar UNU Pasuruan baik yang berasal dari masyarakat perorangan, swasta, BUMN, pemerintah daerah, maupun alokasi dana penelitian dan pengabdian dari LLDikti dan departemen lainnya.
3. Peningkatan keterkaitan dan kesepadanan kegiatan penelitian perguruan tinggi, melalui:
- a. Kegiatan internal:
 - 1) Keterkaitan antara kegiatan penelitian di antaranya melalui rapat kerja Rektor, Dekan, Prodi dan LPPM UNU Pasuruan;
 - 2) Keterkaitan dan kesepadanan antara penelitian yang melibatkan mahasiswa di dalam program penelitian, serta sumbangan hasil penelitian sebagai bahan pengayaan.
 - b. Kegiatan eksternal:
 - 1) Keterkaitan dan kesepadanan dengan pemerintah daerah berupa kajian strategis dan berdampak luas;
 - 2) Keterkaitan dan kesepadanan dengan industri atau pengguna hasil penelitian lainnya berupa seminar hasil penelitian;
 - 3) Pengembangan Budaya Kewirausahaan;

- 4) Pengembangan Program Kreativitas Mahasiswa;
 - 5) Kerjasama di tingkat nasional dengan berbagai departemen terkait, seperti dengan LLDikti, Kantor Menristek, serta Dewan Riset Nasional.
4. Peningkatan komunikasi dan publikasi hasil-hasil penelitian dilaksanakan melalui:
 - a. Seminar hasil penelitian;
 - b. Diseminasi ringkasan hasil-hasil penelitian;
 - c. Inventarisasi dan evaluasi jurnal ilmiah;
 - d. Penataran/pelatihan editor dan manajer jurnal ilmiah perguruan tinggi;
 - e. Penerbitan jurnal ilmiah bagi penelitian;
 - f. Seminar dan lokakarya metodologi penelitian yang lebih diarahkan pada penulisan artikel ilmiah hasil penelitian;
 5. Peningkatan mutu dan relevansi penelitian, melalui:
 - a. Pengembangan pusat-pusat kajian yang dikaitkan dengan peningkatan kualitas perkuliahan dan atau pendalaman suatu disiplin ilmu;
 - b. Pengembangan penelitian dengan tujuan tertentu, misalnya yang diajukan ke LLDikti melalui Penelitian Dosen Pemula, Penelitian Hibah Bersaing, Penelitian Dasar, dan penelitian lain yang terkait dengan pengembangan keilmuan yang sesuai dengan program studi;
 - c. Pengembangan sistem evaluasi usul penelitian secara terbuka melalui Tim Ahli dan Presentasi;
 - d. Pengembangan sistem pengawasan dan pengendalian melalui aktivitas pemantauan dan evaluasi hasil penelitian
 6. Pembinaan peningkatan minat dan gairah meneliti:
 - a. Perbaikan sistem imbalan dan kum kenaikan pangkat;
 - b. Penghargaan bagi peneliti berprestasi;
 - c. Bantuan informasi dan teknis tentang hak paten dan hak cipta;

- d. Penetapan kelengkapan sarana penerbitan ilmiah;
- e. Kebijakan strategi penelitian jangka menengah dan panjang yang terintegrasi dengan program UNU Pasuruan.

B. LAYANAN KELEMBAGAAN

Lembaga Penelitian dan Pengabdian kepada Masyarakat (LPPM) Universitas Nahdlatul Ulama (UNU) Pasuruan didirikan berdasarkan pada Statuta UNU Pasuruan tahun 2019, sebagai suatu wadah penelitian dan pengabdian kepada masyarakat di lingkungan Institut Teknologi dan Sains Nahdlatul Ulama (UNU Pasuruan).

Lembaga Penelitian dan Pengabdian kepada Masyarakat UNU Pasuruan merupakan unsur pelaksana akademik dibidang penelitian dan pengabdian kepada masyarakat. Pada bidang penelitian bertugas melaksanakan pembinaan dan pengembangan ilmu pengetahuan, teknologi dan seni melalui penyelenggaraan program dan kegiatan LPPM terdiri dari beberapa pusat penelitian yang berorientasi pada inter, antar dan multidisipliner sesuai dengan kebutuhan pengembangan Tri Dharma Perguruan Tinggi. Sedangkan pada bidang pengabdian kepada masyarakat bertugas mengkoordinasikan, memantau dan menilai semua kegiatan pengabdian kepada masyarakat serta ikut mengusulkan dan mengendalikan pengelolaan sumber daya yang diperlukan untuk memungkinkan pelaksanaan kegiatan–kegiatan yang bersangkutan.

Lembaga Penelitian dan Pengabdian kepada Masyarakat (LPPM) UNU Pasuruan mengkoordinasikan 2 pusat yaitu Pusat Penelitian dan Pusat Pengabdian kepada Masyarakat, mempunyai fungsinya sebagai wadah yang tidak hanya menampung berbagai kegiatan penelitian dan pengkajian dosen dari berbagai bidang ilmu, program studi dan fakultas di lingkungan UNU Pasuruan, melainkan juga sebagai ujung tombak keberadaan dan peran UNU Pasuruan terutama dalam hubungannya dengan pengembangan IPTEK.

Kegiatan yang dilakukan LPPM UNU Pasuruan didukung dengan tersedanya tenaga professional dari setiap fakultas yang memiliki keahlian

masing-masing diibidangnya, tentunya dengan unit kegiatan yang sudah direncanakan. Tenaga dengan keahlian profesional diuar UNU Pasuruan, dan terfasilitasinya yangmenunjang juga mendukung seperti laboratorium, unit computer, dan microteaching dapat menunjang kegitan LPPM UNU Pasuruan.

Keseluruhan tenaga pengajar dan Keahlian Profesional dari masing-masing fakultas di lingkungan UNU Pasuruan dapat berperan serta menerapkan keahliannya secara profesional dan sekaligus menjadi salah satu sumberdaya untuk menunjang kelancaran kegiatan pendidikan dan penelitian guna menghasilkan karya-karya yang bermanfaat sesuai dengan kebutuhan masyarakat.

C. STRUKTUR ORGANISASI

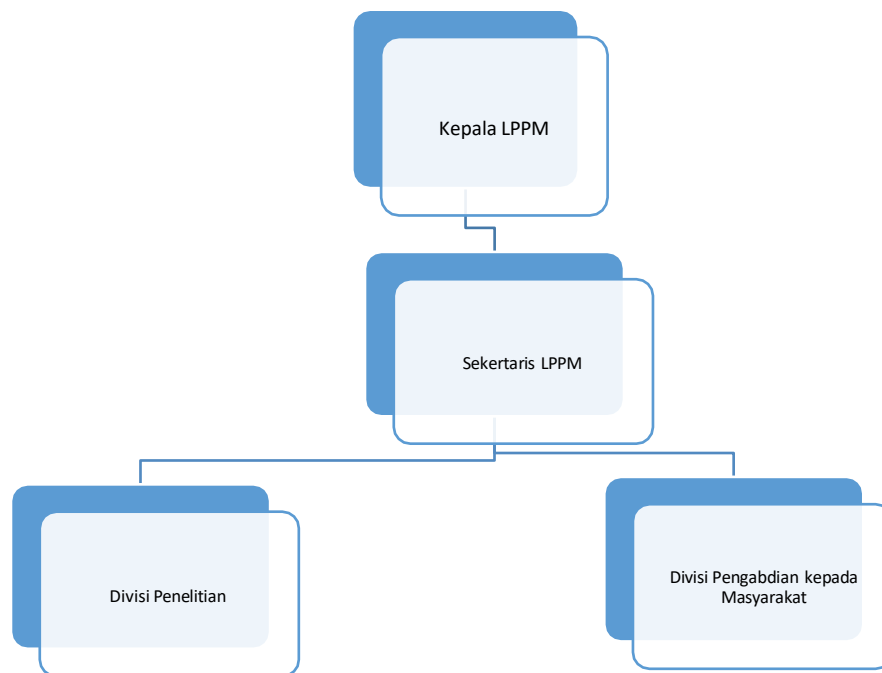

LPPM UNU Pasuruan dipimpin oleh seorang kepala dan dibantu oleh sekretaris LPPM. Kepala LPPM diangkat dan bertanggung jawab kepada Rektor, Sekretaris diangkat oleh Rektor dan bertanggung jawab kepada Kepala Lembaga, serta dibantu oleh kepala divisi, yaitu divisi penelitian, pengabdian kepada masyarakat dan divisi pengembangan jurnal. Setiap devisi yang ada di bawah naungan LPPM UNU Pasuruan dipimpin oleh kepala divisi.

Tupoksi susunan kepengurusan LPPM UNU Pasuruan sebagai berikut:

1. Kepala LPPM UNU Pasuruan
 - a. Melaksanakan pertemuan secara periodik dalam rangka merencanakan, melaksanakan, memantau, maupun melakukan evaluasi terhadap pelaksanaan program yang direncanakan
 - b. Menyusun rencana kerja tahunan kegiatan penelitian dan pengabdian masyarakat
 - c. Menyusun Renstra LPPM UNU Pasuruan
 - d. Mengkoordinasikan pelaksanaan kegiatan LPPM UNU Pasuruan
 - e. Menjalin kemitraan dengan lembaga terkait
 - f. Mengkoordinasikan kebijakan LPPM UNU Pasuruan
 - g. Memastikan pelaksanaan kegiatan penelitian dan pengabdian masyarakat agar sesuai dengan tema penelitian unggulan UNUPasuruan
 - h. Menjadi penanggungjawab pada setiap kegiatan baik di bidang penelitian maupun pengabdian kepada masyarakat
 - i. Menghadiri pertemuan dengan LPPM di lingkungan LPTNU
 - j. Menjadi verifikator SINTA UNU Pasuruan
 - k. Mengkoordinasikan kegiatan LPPM dengan sivitas akademika di lingkungan UNU
 - l. Meningkatkan kualitas dan kuantitas penelitian dan pengabdian masyarakat dosen baik internal maupun eksternal
 - m. Meningkatkan luaran penelitian dosen UNU Pasuruan baik dalam bentuk publikasi jurnal nasional/internasional, prosiding, HAKI, dll.
 - n. Melaporkan kegiatan penelitian dan pengabdian masyarakat kepada Rektor
 - o. Melaporkan kegiatan penelitian/pengabdian masyarakat kepada laman/web kinerja penelitian Kemendikbud.
2. Sekertaris LPPM

- a. Membantu kepala LPPM UNU Pasuruan dalam melaksanakan semua Tupoksinya
 - b. Menjadi notulensi pada setiap pertemuan secara periodik dan melaporkannya pada kepala LPPM UNU Pasuruan
 - c. Mendokumentasikan setiap rapat rutin koordinasi LPPMUNU Pasuruan
3. Divisi Penelitian
- a. Membantu kepala LPPMUNU Pasuruan dalamMelaksanakan semua Tupoksinya
 - b. Menyusun buku panduan pedoman hibah penelitian dana internal UNU
 - c. Menyusun Program Kerja di bidang penelitian
 - d. Mencari informasi lengkap terkait hibah penelitian dari kementerian beserta buku panduannya
 - e. Mencari informasi mengenai waktu terbit, biaya, CP jurnal nasional/internasional/seminar nasional secara berkala setiap bulan.
 - f. Mencari program pemerintah/Pemda/desa terkait kerjasama di bidang penelitian yang bisa dilakukan oleh UNU
 - g. Mengkoordinasi, memantau dan menilai pelaksanaan dan kualitas kegiatan penelitian di lingkungan UNU
 - h. Meningkatkan kualitas dan kuantitas penelitian dan pengabdian masyarakat dosen baik internal maupun eksternal
 - i. Meningkatkan luaran penelitian dosen UNU baik dalam bentuk publikasi jurnal nasional/internasional, prosiding, HAKI, dll
 - j. Melakukan MONEV kegiatan penelitian dosen
 - k. Menyelenggarakan seminar hasil penelitian
 - l. Melakukan koordinasi rutin dengan seluruuh anggota LPPMUNU Pasuruan
4. Divisi Pengabdian Masyarakat
- a. Membantu kepala LPPM UNU Pasuruan dalam:
 - b. Melaksanakan semua Tupoksinya

- c. Menyusun buku panduan pedoman hibah pengabdian kepada masyarakat dana internal UNU
- d. Menyusun Program kerja di bidang pengabdian kepada masyarakat
- e. Mencari informasi lengkap terkait hibah pengabdian kepada masyarakat dari kementerian beserta buku panduannya
- f. Mencari informasi mengenai waktu terbit, biaya, CP jurnal nasional/internasional/seminar nasional secara berkala setiap bulan.
- g. Mencari program pemerintah/Pemda/desa terkait kerjasama di bidang pengabdian kepada masyarakat yang bisa dilakukan oleh UNU
- h. Menyusun pedoman KKN mahasiswa
- i. Mengkoordinasi, memantau dan menilai pelaksanaan dan kualitas kegiatan penelitian di lingkungan UNU
- j. Meningkatkan kualitas dan kuantitas penelitian dan pengabdian masyarakat dosen baik internal maupun eksternal
- k. Meningkatkan luaran penelitian dosen UNU baik dalam bentuk publikasi jurnal nasional/internasional, prosiding, HAKI, dll
- l. Melakukan koordinasi rutin dengan seluruh anggota LPPMUNU Pasuruan

BAB IV

ANALISIS LINGKUNGAN

Perwujudan suatu masyarakat yang adil dan makmur serta meratamaterial dan spiritual berdasarkan Pancasila dan Undang-Undang DasarNegara Republik Indonesia Tahun 1945 dicapai melalui pembangunan nasional.Bahwa pembangunan nasional di bidang pendidikan merupakanupaya mencerdaskan kehidupan bangsa dan meningkatkan kualitasmanusia Indonesia dalam mewujudkan masyarakat yang maju, adil, danmakmur, serta memungkinkan para warganya mengembangkan diri, baikberkenaan dengan aspek jasmaniah maupun rohaniah berdasarkanPancasila dan Undang-Undang Dasar Negara Republik Indonesia Tahun1945.

Bahwa Institut Teknologi dan Sains Nahdlatul Ulama Pasuruan adalah perguruan tinggi Swasta yang didirikan melalui Surat Keputusan Menteri Riset, Teknologi, dan Pendidikan Tinggi Republik Indonesia Nomor 37/KPT/I/2018, tanggal 31 Januari 2018, yang diselenggarakan oleh Badan Pelaksana Penyelenggara Perguruan Tinggi NU.

Pada tanggal 31 Januari 2018 berdasarkan SK Kemenristek dikti Nomor 37/KPT/I/2018 telah berdiri secara resmi UNU Pasuruan dengan nama resmi Institut Teknologi dan Sains Nahdlatul Ulama Pasuruan. Selaras dengan perkembangan teknologi dan ilmu pengetahuan serta dinamika yang terjadi di masyarakat, di awal berdirinya, UNU Pasuruan memiliki 3 (tiga) Fakultas, yaitu :

- 1) Fakultas Ilmu Pendidikan memiliki 3 (tiga) program studi: Program Studi S1 Pendidikan Matematika, Program Studi S1 Pendidikan Biologi, dan Program Studi S1 Pendidikan Fisika.
- 2) Fakultas Ilmu Komunikasi memiliki 1 (satu) program studi: Program Studi S1 Desain Komunikasi Visual.
- 3) Fakultas Teknik memiliki 3 (tiga) program studi: Program Studi S1 Teknik Industri, Program Studi S1 Teknik Kimia, dan Program Studi S1 Teknologi Hasil Pertanian.

Penelitian merupakan aktifitas penting bagi dosen dan mahasiswa dalam mengembangkan bidang keilmuan yang ditekuni. Hasil penelitian yang dilakukan oleh dosen dan mahasiswa yang baik berpotensi untuk publikasi nasional maupun internasional. Kegiatan publikasi ini sangat mendukung percepatan pengembangan UNU Pasuruan dalam bidang keilmuan untuk menjadi kampus unggul dalam riset. Kegiatan penelitian akan berjalan dengan baik dan maju jika tersedia sarana dan prasarana yang memadai. Oleh karena itu pengembangan UNU Pasuruan kedepan direncanakan untuk membangun Gedung *Research Centre* yang menjadi pusat kegiatan penelitian yang dilengkapi dengan peralatan yang lengkap. Selain itu peningkatan keahlian mahasiswa yang merupakan aspek yang penting untuk segera dipenuhi. Terpenuhinya sarana dan prasarana tersebut diharapkan dapat mendukung proses perkuliahan secara efektif dan efisien. Oleh karena itu pada kesempatan ini diusulkan penyusunan Rencana Strategis Penelitian sebagai arah pengembangan penelitian di UNU Pasuruan.

BAB IV

PROGRAM PENGEMBANGAN PENELITIAN TAHUN 2023-2028

A. Sasaran, Strategi, Kegiatan dan Indikator Kinerja

Penyusunan Rencana Strategis Penelitian (Renstra Penelitian) yang menjadi pedoman pelaksanaan penelitian lima tahun ke depan, dilakukan dengan mempertimbangkan faktor lingkungan eksternal (peluang dan tantangan) dan lingkungan internal (kekuatan dan kelemahan) UNU Pasuruan. Penyusunan dokumen renstra ini didasarkan pada ketersediaan sumberdaya, serta dinamika akademis yang berkembang baik di tingkat nasional maupun internasional. Dalam menghadapi persaingan kedepan, UNU Pasuruan terus berusaha meningkatkan pemerataan penelitian, memperluas akses penelitian baik tingkat nasional maupun internasional. UNU Pasuruan berjuang untuk meningkatkan angka partisipasi dosen dalam melaksanakan penelitian yang bermutu sebagai salah satu perwujudan TriDarma Perguruan Tinggi. Sebagai pedoman untuk mengarahkan penelitian dosen maka dokumen Renstra disusun agar semua kegiatan penelitian dapat dikontrol dan fokus dalam mencapai tujuan utama sesuai visi dan misi UNU Pasuruan. Adapun Tujuan, sasaran strategis, strategi pencapaian, dan kegiatan Renstra Penelitian LPPM UNU Pasuruan adalah sebagai berikut:

1. Pengembangan Penelitian

A. TUJUAN; Dihasilkan karya penelitian dan pengabdian yang unggul

B. SASARAN STRATEGIS; Terselenggaranya penelitian yang mendukung isu-isu atau program pembangunan nasional, pemecahan masalah dalam masyarakat, dan pengembangan inovasi pembelajaran.

C. STRATEGI PENCAPAIAN; Strategi yang digunakan untuk mencapai sasaran strategis tersebut adalah :

1) Peningkatan sinergi penelitian, pengabdian, dan pengembangan pembelajaran melalui mekanisme penelitian interdisipliner.

2) Peningkatan publikasi ilmiah nasional dan internasional

- 3) Peningkatan status jurnal LPPM menjadi terakreditasi nasional dan internasional bereputasi.
- 4) Peningkatan perolehan HKI
- 5) Peningkatan pengalokasian dana internal untuk penelitian
- 6) Peningkatan layanan akses internet, e-journal dan e-book
- 7) Peningkatan program kreativitas peneliti dalam melaksanakan penelitian.

D. KEGIATAN; Untuk mendukung strategi tersebut beberapa kegiatan yang akan dilaksanakan antara lain:

- 1) Pengembangan tema penelitian (*grand desain*) yang dapat ditindaklanjuti dengan kegiatan penelitian baik yang bersifat lokal, regional dan nasional.
- 2) Peningkatan kualitas dan kuantitas penelitian dosen.
- 3) Membuat kerjasama dengan lembaga berwenang sebagai penyunting ahli artikel jurnal
- 4) Meningkatkan penulisan karya ilmiah melalui kegiatan workshop, lokakarya, yang mengarah pada kualitas dan kuantitas untuk database jurnal.
- 5) Penulisan buku referensi, dan bahan ajar berbasis hasil penelitian dan pengabdian kepada masyarakat
- 6) Peningkatan kuantitas dan kualitas publikasi ilmiah
- 7) Pengembangan dan meningkatkan kualitas penelitian
- 8) Peningkatan pelibatan mahasiswa dalam kegiatan penelitian
- 9) Peningkatan kerjasama penelitian dengan institusi atau lembaga lain yang relevan
- 10) Pelatihan dan pendampingan penulisan publikasi ilmiah tingkat nasional dan internasional
- 11) Pengembangan karya ilmiah yang berpotensi memperoleh HKI
- 12) Peningkatan layanan akses internet untuk pembelajaran
- 13) Peningkatan layanan e-journal dan e-book
- 14) Peningkatan partisipasi dalam kontes karya mahasiswa dalam bidang penelitian Renstra Penelitian LPPM UNU Pasuruan.

15) Mengembangkan kompetensi dan profesionalisme dosen dalam menyusun proposal, melaksanakan penelitian secara profesional, menghasilkan kekayaan intelektual berkualitas, serta mampu mengimplementasikan hasil karyanya yang bermanfaat.

E. Indikator Kinerja

Kinerja pelaksanaan renstra diukur berdasarkan indikator-indikator kinerja kunci yang lebih dititik beratkan pada hasil penelitian. Pengukuran kinerja dilakukan oleh LPPM UNU Pasuruan dengan mengevaluasi daftar luaran yang telah disampaikan oleh para peneliti pada setiap akhir tahun dalam bentuk laporan penelitian. Sedangkan indikator kinerja penelitian ditunjukkan pada tabel 5.1 berikut ini:

Tabel 5.1
Indikator Kinerja Penelitian

No	Indikator Kinerja		Baseline 2023	Indikator Capaian				
				2024	2025	2026	2027	2028
1	Publikasi Ilmiah	Jurnal Internasional	31					
		Jurnal nasional	357					
		Prosiding Ilmiah						
2	Sebagai pemakalah pertemuan ilmiah	Nasional						
		Internasional						
3	Hak atas Kekayaan Intelektual (HKI)	Hak Paten	29					
4	Buku Ajar (ISBN)		34					
5	Laporan Penelitian yang tidak dipublikasikan							
6	Jumlah dana/orang per tahun (Juta)							
7	Jumlah mahasiswa yang terlibat dalam penelitian		25					

B. Standar Mutu Penelitian

Program penelitian yang dilakukan oleh dosen maupun mahasiswa harus memiliki standar mutu tertentu atau kriteria. Sehingga secara substansi tetap memberikan nilai tambah baik dari aspek pendalaman dan pengembangan ilmu pengetahuan dan seni (IPTEKS) maupun kemanfaatan kepada masyarakat.

Untuk memenuhi harapan di atas maka LPPM UNU pasuruan perlu melaksanakan penjaminan mutu dengan menerapkan manajemen kendali mutu. Kebijakan penjaminan mutu penelitian LPPM UNU Pasuruan diarahkan untuk meningkatkan kegiatan penelitian secara efektif, efisien dan akuntabel sehingga hasil-hasil dari penelitian tersebut bisa bermanfaat bagi masyarakat.

Adapun indikator penjaminan mutu penelitian adalah sebagai berikut:

1. Input penelitian

- a. Subjek kajian yang relevan dengan koridor penelitian;
- b. Jumlah hasil penelitian yang diterapkan;
- c. Jumlah kerjasama yang terwujud, yang relevan dengan koridor penelitian;

2. Proses penelitian

- a. Distribusi dan transparansi informasi;
- b. Koordinasi LPPM UNU Pasuruan dengan unit penelitian
- c. Rerata lama proses seleksi proposal untuk pencairan dana;
- d. Pelaksanaan penelitian yang sesuai dengan rencana;
- e. Pelaksanaan pelayanan prima;

3. Output penelitian

- a. Jumlah artikel/bahan ajar yang dihasilkan;
- b. Keberlangsungan jurnal ilmiah untuk mempertahankan akreditasi;
- c. Jumlah paten yang dihasilkan per tahun;
- d. Jumlah teknologi tepat guna yang dihasilkan per tahun.

4. Outcome penelitian

Jumlah hasil penelitian yang dilakukan untuk memberdayakan masyarakat/industri.

5. *Impact* penelitian

Kecenderungan aplikasi ipteks di masyarakat.

2. PENYEDIAAN LAYANAN KELEMBAGAAN

A. TUJUAN; Terselenggaranya layanan prima kelembagaan

B. SASARAN STRATEGIS; Civitas akademika, lembaga mitra, dan masyarakat

C. STRATEGI PENCAPAIAN; Strategi yang digunakan untuk mencapai sasaran strategis tersebut adalah:

- 1) Peningkatan kerjasama dengan lembaga mitra
- 2) Peningkatan citra LPPM tingkat nasional dan internasional melalui kompetisi
- 3) Optimalisasi pengelolaan aset yang berpotensi sebagai income generating
- 4) Optimalisasi pengembangan TIK untuk layanan akademik dan non akademik
- 5) Peningkatan keikutsertaan dalam ajang kompetisi IPTEK
- 6) Optimalisasi system manajemen untuk menunjang kelancaran administrasi persuratan dan kearsipan
- 7) Optimalisasi organisasi, sumberdaya manusia, prasarana dan sarana, program penelitian dan implementasi Iptek, serta pemberdayaan masyarakat.
- 8) Penyediaan up-date data potensi serta permasalahan wilayah.

D. KEGIATAN; Untuk mendukung strategi tersebut beberapa kegiatan yang akan dilaksanakan antara lain:

- 1) Peningkatan jaringan kerjasama berskala nasional dan internasional
- 2) Kerja sama dengan Perguruan Tinggi nasional dan internasional
- 3) Kerjasama dengan instansi non Perguruan Tinggi dalam negeri (Pemda, Lembaga, Pondok pesantren, Sekolah, atau lainnya)
- 4) Peningkatan komunikasi akademik dan nonakademik berbasis TIK antar dosen dan staff di lingkungan UNU Pasuruan.

- 5) Peningkatan kapasitas jaringan dan penggunaan TIK dalam bentuk infrastruktur dalam rangka pelayanan kelembagaan melalui pelatihan peningkatan mutu penelitian dan pengabdian pada masyarakat.
- 6) Peningkatan perolehan sumber dana penelitian melalui kegiatan kerjasama dengan institusi yang mempunyai otoritas sumber dana maupun kegiatan lain yang tidak bertentangan dengan perundangan yang berlaku
- 7) Peningkatan keikutsertaan dalam ajang kompetisi penelitian dan pengabdian pada masyarakat tingkat nasional dan internasional.
- 8) Pengelolaan surat menyurat dan kearsipan dengan sistem digital

E. INDIKATOR KINERJA; Keberhasilan strategi dan kegiatan dalam program layanan kelembagaan diukur dengan beberapa indikator kinerja sebagai berikut :

Tabel 5.2 Target Kinerja Penelitian dalam Program Penyediaan Layanan Kelembagaan Tahun 2024-2028

No.	Output		Kinerja 2024	Target			
	Uraian	Aspek		2025	2026	2027	2028
1	Jumlah sistem dan aplikasi layanan yang berbasis TIK						
2	Jumlah kegiatan pameran produk ilmiah, seni, dan teknologi						
3	Jumlah unit kerja yang menggunakan sistem elektronik untuk mengelola kegiatan manajemen dan administrasi						

BAB VI

PENUTUP

Rencana Strategis Penelitian (Renstra Penelitian) 2023-2028 yang telah disusun merupakan dokumen formal perencanaan penelitian jangka menengah yang mengacu kepada Statuta Universitas Nahdlatul Ulama Pasuruan (UNU Pasuruan). Penyusunan Renstra Penelitian ini didasarkan pada ketersediaan sumberdaya, serta dinamika akademis yang berkembang baik di tingkat nasional maupun internasional. Renstra Penelitian LPPM UNU Pasuruan dijadikan sebagai panduan pelaksanaan penelitian di lingkungan UNU Pasuruan.

Dokumen Renstra Penelitian 2023-2028 sebagai acuan dalam penyusunan Renstra Penelitian lima (5) tahun yang akan datang, sehingga tersusun secara kontinuitas. Dengan demikian dapat memberikan pedoman dalam rangka mendayagunakan secara maksimal sumber daya dan dana yang tersedia untuk penelitian sedemikian hingga didapatkan hasil yang kongkrit. Demikian, Renstra Penelitian 2023-2028 LPPM UNU Pasuruan ini disusun, semoga bermanfaat bagi pengembangan dan kemajuan penelitian dalam rangka mewujudkan visi, misi dan tujuan UNU Pasuruan dan bermanfaat bagi masyarakat, industri, dan stakeholder lainnya serta mendukung kebutuhan nasional dalam rangka meningkatkan daya saing bangsa.

DAFTAR RUJUKAN

Statuta Universitas Nahdlatul Ulama Pasuruan (UNU PASURUAN) Tahun 2023